БОЕВАЯ ВАХТА

Издаётся с 7 ноября 1934 года **Суббота 17 марта 2012 года** №10 (19385)

ГАЗЕТА КРАСНОЗНАМЁННОГО ТИХООКЕАНСКОГО ФЛОТА

19 марта - День моряка-подводника

И праздник швартуется лагом к причалам пришедшей весны!..

На пирсах подводников - праздник.
И чайками флаги парят.
Но жребий у каждого разный:
Кто - в море, а кто - на парад.
Подлодки в морские глубины
Опять проводила земля -
Там звёзд путеводных рубины
Виднее от башен Кремля.
И голос призывный столицы
Звучит на волне «Маяка»,
И может спокойно трудиться
Страна за спиной моряка.
И нынче гордимся мы ими.
Достигшими ратных высот -
Святого Георгия имя
Одна из подлодок несёт.
Её экипаж автономкой
Испытан, стезёй непрямой,
И скоро с победой негромкой
Вернётся окрепшим домой.
На праздник придут ветераны
Походы свои вспоминать,
Оставили им океаны
В висках серебристую прядь.
На подвиги старших равненье
В фарватере славы держи,
Смелей, молодых поколенье,
Уменья бери рубежи!
И чтобы в квадратах сражений
Вам так, как бывалым, везло,
И чтобы числу погружений
Равнялось бы всплытий число!
Вам залпы салюта сегодня -
Награда на звёздном пути,
Чтоб гордое званье - подводник
Смогли вы, как флаг, пронести!
...Над лодками радугой флаги
Взлетели, как чайки с волны,
И праздник швартуется лагом
К причалам пришедшей весны!..

Марлен ЕГОРОВ.

В любой момент они готовы на глубину уйти опять

Капитан-лейтенант Сергей ПОНОМАРЁВ служит старшим помощником командира дизельной подводной лодки.

Фоторепортаж об экипаже - на 2-й странице.

Фото Владимира БОЧАРОВА.

Сотрудничество

«Открытый урок» по борьбе с пиратами

В последний день пребывания отряда боевых кораблей Тихоокеанского флота на Сейшельских островах было проведено международное учение по освобождению гражданского судна, захваченного пиратами.

В учении приняли участие военнослужащие береговой охраны Республики Сейшельские Острова (РСО) и морские пехотинцы ТОФ. По словам командира отряда кораблей ТОФ капитана 1 ранга Ильдара Ахмерова, наши подразделения наглядно продемонстрировали своим сейшельским коллегам навыки борьбы с пиратами.

По легенде учения судно было захвачено группой пиратов, его экипаж закрыт в трюме. Роль пиратов сыграли переодетые и вооружённые сотрудники береговой охраны РСО. Группы специального назначения морских пехотинцев ТОФ на быстроходных лодках с двух сторон атаковали катер береговой охраны РСО «Ла Флеш», с помощью абордажных лестниц поднялись на борт, оперативно нейтрализовали «пиратов» на палубе, надстройках и во внутренних помещениях. Экипаж корабля, «захваченный» непрошеными гостями, был успешно освобождён.

За морским учением наблюдали командование береговой охраны РСО и сотрудники российского дипломатического ведомства на Сейшелах, которые высоко оценили действия морских пехотинцев ТОФ. Продемонстрированные способы борьбы с незаконным захватом судов стали своеобразным наглядным пособием для подготовки антипиратских подразделений военно-морских сил Сейшельских островов.

Пресс-служба Восточного военного округа.

Курс - в море

Качественно подготовился к выполнению поставленных задач в море экипаж малого противолодочного корабля «Кореец», которым командует капитан 3 ранга Александр Григораш.

В ходе зимнего периода боевой учёбы воины-противолодочники основательно готовили материальную часть, регулярно отрабатывали действия личного состава боевых частей по суточным расписаниям и тревогам.

Многие теоретические занятия и тренировки в базе, повседневные осмотры вооружения, технических средств и механизмов были направлены на то, чтобы люди научились умело держать противовоздушную и противолодочную оборону, вести борьбу за живучесть корабля, были готовы к любым неожиданностям в реальной обстановке.

Во время выполнения различных вводных личный состав показывал свои навыки и умение при отражении нападения воздушного и подводного условного противника при подготовке МПК к бою и походу, выполнении других боевых упражнений. И всё это под контролем командира корабля, дивизионных и флагманских специалистов соединения.

По мнению командира дивизиона капитана 3 ранга Александра Мурашкина, корабль успешно прошёл очередной этап зимней боевой учёбы. А экипаж «Корейца» уверен, что достигнет поставленной цели и выполнит ответственные задачи командования соединения.

Владимир КРАСНОКУТСКИЙ.

Блогеры в отсеках...

Накануне празднования Дня моряка-подводника активные участники блогерского сообщества Приморья впервые побывали на одной из дизельных подводных лодок Тихоокеанского флота.

Для гостей была проведена подробная экскурсия по кораблю. Активисты приморской блогосферы спустились в прочный корпус и прошли субмарину от носа до кормы. Им были показаны условия быта и проживания экипажа во время выходов в море, системы управления и вооружения, энергетики и живучести, средства спасения и эвакуации. А в конце ознакомительного маршрута в офицерской кают-компании необычных экскурсантов ждал флотский чай, где гости поделились своими впечатлениями. Больше всего запомнился спуск через рубочный люк, эргономичность и многофункциональность многих помещений субмарины.

Большая дизель-электрическая подводная лодка, которой командует капитан 2 ранга Юрий Конкин, - неоднократная участница дальних походов и визитов в иностранные порты. Подлодка, на которой побывали блогеры из Владивостока, дважды была в Японии и становилась участницей международного военно-морского парада. Её экипажу не раз присваивались призы главнокомандующего ВМФ России по различным видам боевой подготовки, в том числе и за торпедную стрельбу.

Шефами этого подводного корабля является администрация города Могоча Забайкальского края.

Увековечат на экране

Морская документальная видеостудия из Санкт-Петербурга в первой декаде марта приступает к съёмкам документального фильма «Подводный флот Юрия Кормилицина» - к 80-летию генерального конструктора подводных лодок почётного жителя Владивостока Юрия Кормилицина.

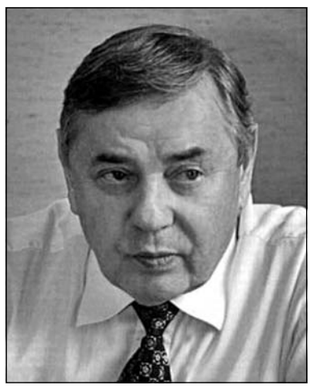

Легендарный конструктор долгое время жил и учился во Владивостоке. Именно здесь будущий учёный получил те базовые знания, которые позволили ему стать знаменитым создателем подводных лодок. Съёмки будут проходить в средней школе №9, Дальневосточном государственном техническом университете, где учился Юрий Николаевич. В ходе работы творческая группа встретится со многими известными людьми Владивостока и проведёт съёмки в памятных местах города, связанных с детством и юностью конструктора.

Видеостудия планирует также снять фильм о малоизвестных страницах становления и развития Тихоокеанского флота, связанных с деятельностью адмирала С.М.Лобова, который служил здесь с 1937 по 1946 г. Фильм под названием «Адмирал эпохи» будет приурочен к 100-летию известного адмирала.

Пресс-служба Восточного военного округа.

Будни женсовета

Активное участие жён военнослужащих в жизни воинских коллективов - давно сложившаяся традиция наших Вооружённых Сил. Пример тому - деятельность женсоветов, где творческая инициатива женщин выливается в интересные действенные формы работы, влияющие на создание в семье здорового морально-нравственного климата, своевременное решение социально-бытовых проблем, вовлечение членов семей военнослужащих в общественную жизнь гарнизона.

Женсовет под кураторством ведущего социолога Приморского объединения кораблей Натальи Колесник и председательством Юлии Агафоновой - организация действенная и стабильная. Многие её активисты, в числе которых Е.Бакунец, Н.Анисимова, И.Ерофеева, Е.Ганшина, А.Сидорова, Е.Андреева, Л.Лисовая, Л.Олишкевич, М.Кузнецова, занимаются общественной работой по многу лет. Силами женсовета проводятся многочисленные акции: «Рука помощи», «Помоги собраться в школу», «Мамин пирог», а также «круглые столы» на различные темы.

Председатель женсовета Юлия Агафонова, жена командира БЧ-7 эсминца «Бурный» капитана 2 ранга Александра Агафонова, - профессиональный психолог. В настоящее время она работает на базе обеспечения флота. Нынешние её подопечные - военнослужащие роты охраны подразделения антитеррора и противодиверсионной борьбы под командованием старшего лейтенанта Сергея Савельева.

По инициативе психолога и при поддержке ведущего социолога объединения Н.Колесник недавно здесь прошло мероприятие в рамках месячника по сплочению воинских коллективов. Официальная часть была посвящена обследованию условий жизни и быта военнослужащих, а также смотру-конкурсу казарменных спальных помещений. Затем ротная команда КВН продемонстрировала гостям яркие фрагменты из своих выступлений. Наиболее отличившиеся военнослужащие получили грамоты и призы.

Надо отметить, что подобные мероприятия здесь не редки. Так, в преддверии Дня защитника Отечества военнослужащим были переданы трогательные самодельные открытки - послания учащихся начальных классов средней школы, с которой воинская часть поддерживает шефские связи. Общаясь со школьниками в рамках программы военно-патриотического воспитания, военнослужащие демонстрируют свои достижения в специальной физической подготовке, пропагандируют преимущества службы в рядах Вооружённых Сил.

Валентина ШАБАНСКАЯ.

Фото автора.
г. Фокино.

В ВОСТОЧНОМ ВОЕННОМ ОКРУГЕ

Тренировочные полёты

На Тихоокеанском флоте к участию в обеспечении безопасности гражданского судоходства в районе Аденского залива готовится очередной отряд кораблей. В рамках этой подготовки проводились тренировочные полёты лётчиков морской авиации на Камчатке.

Совершая учебные полёты над Авачинским заливом, пилоты отрабатывали задачи по поисково-спасательным работам, элементы маневрирования и зависания над водной поверхностью в различных метеоусловиях.

Подготовке к участию лётчиков морской авиации в международной антипиратской миссии командование Восточного военного округа и Тихоокеанского флота уделяет повышенное внимание. Современные пираты оснащены спутниковым навигационным оборудованием, скоростными моторными судами, средствами связи и стрелковым вооружением, а потому вертолёты являются действенным средством для разведки морских просторов, оперативной передачи информации и целеуказаний отряду кораблей. А тактико-технические характеристики и вооружение винтокрылых машин способны умерить пыл даже хорошо экипированных и подготовленных преступников.

Первый выпуск школы снайперов

Более 70 офицеров, сержантов и солдат, проходящих военную службу по контракту, сдали выпускные экзамены по итогам обучения в школе снайперов Восточного военного округа.

В ходе трёхмесячной подготовки они получили знания по тактике действий снайпера, особенностям ведения разведки, маскировке на различной местности и в сложных климатических условиях, по военной топографии, усвоили правила оказания медицинской помощи. При этом военнослужащие отрабатывали навыки практических действий как в составе подразделения, снайперской пары, так и одиночно.

В ходе обучения активно практиковались новые, современные методики подготовки. Например, в качестве эксперимента проводились занятия в виде снайперской дуэли, когда пара снайперов должна была в кратчайший срок поразить пару противника, обозначенную на поле мишенями.

Как теоретические, так и практические занятия в школе проводили опытные инструкторы, многие из которых имеют боевой опыт. В частности, было чем поделиться с обучаемым контингентом президенту федерации снайпенга Хабаровского федерального округа Александру Наченкину, который неоднократно побеждал на российских и международных соревнованиях по снайперской стрельбе.

Теперь выпускники школы вернутся в свои подразделения, где уже сами в качестве инструкторов будут обучать своих подчинённых снайперскому искусству.

Офицеры, увольняющиеся в запас, осваивают гражданские специальности

Около 1,5 тыс. военнослужащих Восточного военного округа, подлежащих увольнению в запас из рядов Вооружённых Сил, освоят новую гражданскую специальность в 2012 году.

Обучение военнослужащих проводится в очно-заочной форме по специальностям: «Управление персоналом», «Управление на транспорте (железнодорожном)», «Сооружение (проектировка) и эксплуатация газонефтепроводов и газонефтехранилищ», «Автоматизированные системы обработки информации» и «Безопасность жизнедеятельности».

Принимать экзамены будут выездные группы преподавателей Военного учебно-научного центра Сухопутных войск «Общевойсковая академия Вооружённых Сил Российской Федерации», Военно-морской академии (Санкт-Петербург), Академии тыла и транспорта (Санкт-Петербург и Вольск), Академии Ракетных войск стратегического назначения (Москва).

Итоговые аттестации и вручение дипломов государственного образца состоятся в Хабаровске, Комсомольске-на-Амуре, Белогорске, Чите, Улан-Удэ, Уссурийске, Владивостоке, Южно-Сахалинске и Петропавловске-Камчатском.

В Хабаровске уже завершилась итоговая аттестация около 100 военнослужащих, в течение четырёх месяцев проходивших обучение по специальности «Управление персоналом». Выпуск очередной группы офицеров (30 человек) по специальности «Управление на транспорте (железнодорожном)» состоялся в конце февраля.

Бесплатное обучение гражданской специальности может пройти каждый военнослужащий Восточного военного округа, увольняющийся в запас и имеющий выслугу не менее пяти лет.

Пресс-служба Восточного военного округа.

Подводный щит Отечества

В ПОДПЛАВ ПРИЗВАЛА СУДЬБА

Свой профессиональный праздник - День моряка-подводника капитан 1 ранга запаса Тарас Москаленко встретит, как всегда, в кругу боевых друзей и сослуживцев. По словам Тараса Лаврентьевича, для ветеранов подплава 19 марта - это прежде всего день встреч и воспоминаний, приятных и трогательных.

Во время традиционного сбора у памятника пионерам подплава ТОФ на Корабельной набережной подводники проводят своеобразную поверку, воздают почести легендарным героям подплава, возлагая венки к Вечному огню, поминают ушедших друзей, членов их семей и, конечно, вспоминают свою службу. Тарас Москаленко часто вспоминает её от самого истока, с момента зарождения мечты стать кадровым военным.

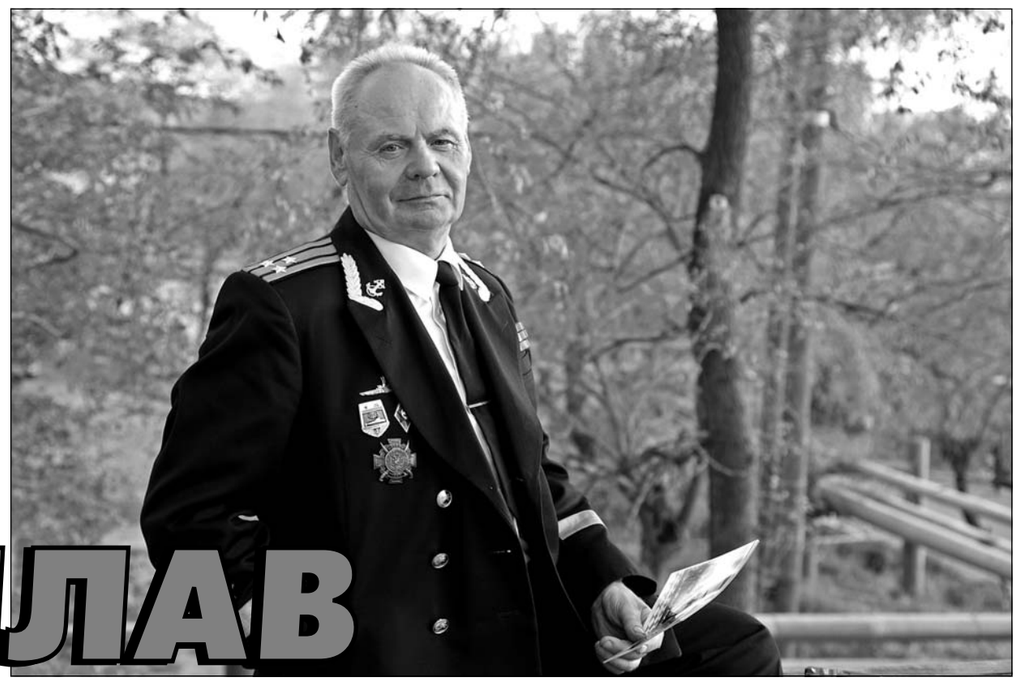

- Я жил и учился в сельской школе на Украине, - вновь возвращается в юношеские годы Тарас Лаврентьевич, - это село Малые Сорочинцы Полтавской области. Сколько себя помню, всегда хотел быть военным, видимо, такое было время - только закончилась Великая Отечественная война, и весь народ понимал, что стране нужна мощная армия, а вот каким именно военным стать, лётчиком, танкистом или моряком, я не представлял. После школы для поступления в военное училище подал документы в военкомат. Там по разнарядке меня направили сдавать экзамены в парашютно-десантное училище в Рязани, где я не прошёл медкомиссию. Таким образом, мечту пришлось отложить на некоторое время, пока не призвался на срочную службу на Тихоокеанский флот. Вторая попытка поступить в училище была успешной, хотя и нелёгкой. Поступал я со службы в ТОВВМУ имени С.О.Макарова, экзамены давались сложно, конкурс был пять человек на место, но я всё же прошёл и стал курсантом минно-торпедного факультета.

Живой легендой для курсантов той поры был начальник училища Герой Советского Союза прославленный подводник контр-адмирал Валентин Стариков. Все макаровцы знали его боевую биографию, много о нём читали и считали главным примером для подражания. Глядя на начальника училища, начал подумывать о подводном флоте и курсант Москаленко.

А тут ещё попалась под руку книга Александра Крона «Капитан дальнего плавания» об Александре Маринеско. События, отражённые в книге, просто потрясли будущего офицера, особенно те моменты, когда командир С-13 мастерски, талантливо и нестандартно принимал решения на торпедные атаки. Ведь не зря их называли атаками века! Часто Тарас Москаленко мысленно ставил себя на место командира подводного корабля во время боевой атаки, сопоставлял его решения со своими мыслями, полученными знаниями, ведь он и сам изучал торпедное оружие.

Тут, перефразируя известного барда, можно сказать, что нужная книга в нужное время оказалась в руках моряка, определив, по сути, всю его дальнейшую судьбу. «Я загорелся мечтой о подводном флоте, - вспоминает Т.Москаленко, - и считал своей задачей борьбу с авианосцами. Это были самые большие корабли вероятного противника, поэтому я начал прямо в училище изучать их характеристики, писал диплом на тему борьбы с авианосцами и при распределении просился на лодку, у которой есть ракетное и торпедное оружие и которая ведёт борьбу с кораблями этого класса».

Подарком судьбы до сих пор считает Тарас Лаврентьевич стажировку на пятом курсе. Ему посчастливилось на борту дизельной подводной лодки выйти в Индийский океан для участия в учении «Океан». Задача у этой лодки была атаковать учебной торпедой надводный корабль. Наша торпеда прошла точно под американским фрегатом, он её обнаружил, начал ставить помехи. На лодке их приняли за контратаку, стали активно уклоняться... «И тогда я впервые в жизни увидел, как дизельная подводная лодка дала полный ход под водой», - улыбается Тарас Лаврентьевич так, будто снова оказался в той ситуации.

...А спустя годы он встретил человека, который готовил ту самую учебную торпеду для подводной лодки, уходящей на боевую службу. Этим человеком оказался опытный подводник, который начинал свою службу с «Малюток» в Находке, капитан 1 ранга запаса Михаил Романкевич. В те годы он служил инженером технической торпедной базы в соединении ПЛ на Улиссе. Сегодня оба подводника трудятся в учебном отряде ТОФ и часто вспоминают этот эпизод с торпедой, которая заочно их познакомила несколько десятилетий назад.

К моменту выпуска Т.Москаленко из училища в стране начали строить атомные лодки второго поколения, они базировались на Северном флоте, и все молодые офицеры мечтали туда попасть. Но вакансий было мало, и первым местом службы лейтенанта Москаленко стала дизельная субмарина. Когда он пришёл в кадры, то ему как участнику манёвров «Океан» вначале вручили значок «За дальний поход», а затем дали предписание в экипаж капитана 1 ранга Владимира Любимова на должность командира БЧ-3.

- Владимир Серафимович - мой первый командир, - рассказывает Т.Москаленко. - Сегодня ему за 80 лет, он живёт во Владивостоке, мы с ним иногда встречаемся и регулярно созваниваемся. Хотя вместе нам довелось прослужить всего год, но за это время он мне дал столько, что я до сих пор считаю его своим учителем и наставником. Нас тогда пришло пять лейтенантов на лодку. Мы сразу окунулись в гущу событий, начали сдавать первую и вторую задачи, заступать на боевое дежурство, и благодаря командиру, его спокойному и сдержанному характеру наше становление прошло очень легко.

Не обошлось и без анекдотических случаев, - с улыбкой продолжает Тарас Лаврентьевич. - На флоте всегда любили пошутить, вот с такой шутки и началась моя офицерская служба. Я приехал на лодку в воскресенье, командир был на сходе, а замполит открыл его каюту и сказал: «Вот здесь располагайтесь». Я лёг, переночевал, а утром слышу - кто-то открыл дверь и, чуть подождав, закрыл её. Ситуация повторилась на второй, а затем и на третий день. На четвёртый приходит командир и говорит: «Слушай, освобождай мою каюту, вот тебе записка, иди по ней получай комнату». До сих пор с командиром вспоминаем этот случай, он тоже его запомнил. Открыл, говорит, каюту, смотрю - кто-то лежит, ну и не стал беспокоить...

Следующим этапом офицерской службы Москаленко стало участие в переходе одной из подводных лодок с Севера на Камчатку вокруг Африки. Тот поход длился в течение 144 суток, проходил в подводном положении (только Малаккский и Сингапурский проливы проходили ночью в надводном положении) и являлся в своё время беспрецедентным.

На Камчатке Тарас Лаврентьевич стал помощником командира подводного корабля, затем ушёл на офицерские классы, а окончив их, был назначен старшим помощником командира на атомоход первого поколения. Эти лодки к тому времени уже прошли модернизацию и были переоснащены более новыми ракетными комплексами. После пяти лет в должности старпома Москаленко стал командиром этого же экипажа, который Тарас Лаврентьевич с особой теплотой вспоминает и сегодня. В его составе было 32 мичмана, они и составляли костяк экипажа. Если большинство офицеров подолгу не задерживались на лодке, уходили на более высокие должности, то мичманы здесь служили постоянно и были мастерами своего дела, на них и опирался командир.

С этим экипажем Тарас Лаврентьевич ходил во многие автономки, среди них - поход в район Японии, где приходилось следить за американскими субмаринами, ещё один немаловажный поход был во время войны Китая с Вьетнамом. В Южно-Китайском море была получена команда всплыть и далее нести боевую службу в надводном положении. Для подводников это была очень своеобразная и несвойственная задача, так как на первый план выступала противодиверсионная борьба. Только позже экипаж узнал, что рядом несла службу ещё одна лодка в подводном положении. После выполнения этих задач по демонстрации своего присутствия в районе лодка была отправлена не в место базирования, а в более южный район, где простояла ещё несколько месяцев в боевом дежурстве и готовности вновь выйти в тот же район для выполнения поставленных задач.

Однако самым ярким за всю службу и особо запоминающимся для Тараса Лаврентьевича был поход длительностью девять месяцев в Индийский океан.

- В море вышли по тревоге, - вспоминает те давние события Т.Москаленко. - Был январь, пурга, холод. Вначале шли в надводном положении, и, видимо, нас приняли за рыбаков, так что нам удалось до Филиппинского моря пройти незамеченными, далее прошли в Персидский залив. Службу несли 50 суток в подводном положении, 30 - в надводном. Несколько раз заходили на острова Сокотра и Дахлак, дважды в порт Аден. Основной нашей задачей было слежение за американскими авианосцами. Тот поход был очень интересным. В нём мы испытывали новую систему получения целеуказаний через спутник. В комплексе с данными радиотехнической разведки отрабатывать задачи было необычно - легко и по-новому. Поход был удачным, техника ни разу не подвела, личный состав вернулся здоровым, все задачи были выполнены. Меня как командира это окрылило, появилась уверенность в своих силах. Мое мастерство отшлифовалось именно в том плавании, и именно там я познал вкус должности командира, самостоятельности в выполнении поставленных задач. По возвращении в родную базу наша служба была высоко оценена, мы получили поощрения от главкома ВМФ и других военачальников. Приятно было узнать и то, что, пока мы были в море, на берегу не забывали заботиться о наших семьях - многие за время нашего отсутствия получили квартиры, немало семей переехало в новое, более благоустроенное жильё.

Последние годы службы прошли у капитана 1 ранга Москаленко в учебном отряде подводного плавания ТОФ, где он передавал молодым матросам - будущим подводникам свой бесценный опыт. Вначале он командовал школой, где обучались специалисты для атомного флота. А затем стал начальником школы техников ВМФ, которая готовила мичманов для подводных лодок. На этой должности Тарас Лаврентьевич старался приложить все усилия, внедрить много новаций, чтобы сделать учебный процесс наиболее эффективным и чтобы выпускники ШТ ВМФ уверенно формировали на лодках основу экипажа, как это было на субмарине, которой командовал Т.Москаленко.

Кстати, тот свой самый родной экипаж командир не забывает и сегодня. Несмотря на то, что большинство сослуживцев перебрались на запад и в ближнее зарубежье, со многими из них Тарас Лаврентьевич ведёт переписку и, что называется, держит руку на пульсе.

...А в перспективе у экипажа намечена встреча. Она спланирована на сентябрь этого года и пройдёт в Киеве. В это время в столице Украины будет проходить 49-й Международный конгресс подводников. На базе этого престижного форума и планируют подводники Тихоокеанского флота (а сейчас жители Херсона, Одессы, Винницы и других городов) спустя более 30 лет после совместной службы и тех памятных походов встретиться, чтобы обняться, посмотреть друг другу в глаза, вспомнить ушедших боевых друзей, поднять неизменный третий тост за тех, кто в море, и добавить к нему свою любимую команду: «Осмотреться в отсеках!».

Владислав ДУБИНА.

НА СНИМКЕ: ветеран подплава капитан 1 ранга запаса Тарас МОСКАЛЕНКО.

Фото автора.

Идёт боевая учёба

Готовы к выполнению задач!

Накануне Дня моряка-подводника к подводной лодке под командованием капитана 2 ранга Юрия Конкина невозможно было подступиться. Субмарину проверяла комиссия, определяя степень готовности экипажа к выполнению в море учебных задач Л-2 и Л-3. Заодно флагманские специалисты помогали экипажу к этим задачам подготовиться. Такая в Российском военном флоте роль проверяющих - дать оценку и помочь. Естественно, что в проверочные дни подводникам, как говорится, было не до прессы. Наконец-то проверки были завершены, допуск на подлодку получен, появилась возможность познакомиться с экипажем.

Моим проводником стал старший помощник командира подводного корабля капитан-лейтенант Сергей Пономарёв, выпускник ВМИРЭ имени А.С.Попова. Сергей Сергеевич приглашает меня внутрь подлодки. Спускаемся по многометровому трапу вниз, в центральный пост. Здесь на вахте два матроса контрактной службы - машинист трюмный из БЧ-5 Олег Смоленцев и рулевой-сигнальщик штурманской боевой части Александр Бабич. Им наряду с офицерами доверено контролировать безопасность стоянки у причала и боеготовность корабля.

- Таких специалистов у нас немало, - поясняет старпом. - Вот, обратите внимание, старший лейтенант Фёдор Филатов и его боевой пост.

Старпом показывает в сторону высокого молодого человека с журналом в руках, который то ли делает сверку показаний приборов, то ли проверяет их точность.

Офицер Филатов по должности - инженер-измеритель в составе БЧ-7. В своей тесной выгородке рядом с ЦПУ он замеряет с инженерной точностью всё, что ему вменено в обязанность. Его данные очень важны в целеуказательной информации для командира корабля.

Старпом Пономарёв называет фамилии других передовиков военно-морского соревнования - матросов по призыву Семёна Татаркина, Дмитрия Находкина, Максоты Бужукеева, матросов-контрактников Андрея Деменёва, Максима Липинского, Сергея Плюснина и старшего корабельного кока Михаила Гущина. Вместе с офицерами, мичманами и старшинами они вывели свою ПЛ в число лучших в соединении дизельных подводных лодок Тихоокеанского флота.

С праздником, подводники!

Владимир БОЧАРОВ.

Фото автора.

Имя в истории подплава

СЛАВНАЯ ЖИЗНЬ ГЕРОЯ-ФЛОТОВОДЦА

19 марта 2012 г. Военно-Морской Флот России будет отмечать День моряка-подводника. Миллионы россиян прошли службу и школу мужества в морских глубинах. От небольших субмарин до атомоходов с неограниченным районом плавания прошёл путь российский подводный флот. Судьба подарила мне встречу с человеком, который стоял у истоков создания тихоокеанского подплава - Георгием Никитичем Холостяковым.

В 1972 году я был делегирован от приморского комсомола на 3-й съезд молодых рыбаков-участников походов по местам революционной, боевой и трудовой славы советского народа, который проходил в г. Калининграде. Председателем штаба Всесоюзного похода молодых рыбаков был Герой Советского Союза вице-адмирал в отставке Г.Холостяков. При встрече я вручил ему проспект о Находке. Взяв его в руки, Георгий Никитич сказал:

- Вот гора Сестра, гора Брат. Вот бухта Лашкевича. Я в Находке в 1933 году построил первый причал, первый родильный дом.

В ходе беседы выяснилось, что Г.Холостяков в 1933 году был командиром первого дивизиона подводных лодок в звании капитан-лейтенанта. Семь лет своей жизни отдал он Приморскому краю. Вся его биография была связана с яркими событиями на пути становления Советского государства. Это был человек-легенда.

На фотоснимке (верхнем), который сохранился с тех пор, запечатлена встреча комсомольца 30-х годов с комсомольцами 70-х. И им было что рассказать друг другу: как жили, работали, к чему стремились в 30-40-х годах и чем жили в 70-е. Автор этих строк стоит рядом с вице-адмиралом.

Георгий Никитич Холостяков (на снимке) родился в 1902 году в уездном городке Барановичи Минской губернии в семье железнодорожного машиниста. С августа 1919 года принимал участие в Гражданской войне, воевал в частях ЧОН на Западном фронте, член РКП(б) с 1920 года. В 1920 году политрук стрелковой роты Г.Холостяков был ранен и попал в плен, где пробыл почти год.

В 1921 году добровольцем пришёл в Рабоче-Крестьянский Красный Флот и был назначен заместителем политрука в роте 2-го Балтийского флотского экипажа.

Окончил Военно-морское подготовительное училище в 1922 году, а в 1925 году - Военно-морское гидрографическое училище.

Служил вахтенным начальником на линкоре «Марат», командовал взводом флотского экипажа.

С 1925 года - штурман подводной лодки «Коммунар». Окончил подводный класс специальных курсов комсостава ВМС РККА в 1928 году. Служил старшим помощником командира подводных лодок «Пролетарий», «Краснофлотец», «Батрак», Л-55.

В 1931-1932 годах он командир и комиссар подводной лодки «Большевик» Морских сил Балтийского моря. Затем окончил тактические курсы при Военно-морской академии и в числе лучших, как разносторонне подготовленный моряк, получил направление на Тихоокеанский флот.

В 1926 году Морские силы Дальнего Востока были расформированы. В 1932 году в связи с территориальными претензиями Японии и обострившейся по этой причине международной обстановкой ВМС были возрождены и в январе 1935 года переименованы в Тихоокеанский флот.

К середине 1932 года во Владивосток стали поступать в разобранном виде подводные лодки, восемь из них (типа «Щ») уже находились в сборке. В ноябре 1932 года началось формирование бригады ПЛ.

Знаменательным событием в истории нашего флота было появление в 1933 году в дальневосточных водах первой советской лодки. 21 июня 1933 года около причальной стенки Дальзавода в бухте Золотой Рог в присутствии многочисленных гостей состоялось первое погружение субмарины. Этот день стал памятным для рабочих и инженеров завода, военных моряков и всех жителей Владивостока. Празднично одетые, глубоко взволнованные, они радовались тому, что впервые видят в бухте Золотой Рог подводный корабль, построенный на отечественных заводах, спроектированный советскими инженерами. Когда лодка всплыла, над бухтой разнеслось мощное «Ура!».

29 июня 1933 года подводная лодка совершила первый выход в море на испытание механизмов. Командовал ПЛ Г.Холостяков, комиссаром был В.Филиппов, старшим помощником командира - М.Федотов, штурманом - А.Федоров, инженер-механиком - В.Филиппов.

23 сентября 1933 года в торжественной обстановке на двух первых советских тихоокеанских подводных лодках был поднят Военно-морской флаг. Они получили наименования Щ-11 (командир Д.Чернов) и Щ-12 (командир С.Кудряшов). 28 апреля 1934 года вступили в строй подлодки типа «М», получившие наименования М-1 и М-2.

Чтобы быстрее овладеть новой боевой техникой, командиры и краснофлотцы изыскивали наиболее рациональные и целесообразные формы учёбы. В первом дивизионе ПЛ, которым командовал Г.Холостяков, была, например, разработана особая система изучения устройства корабля, получившая название «пять программ». Она дала такие прекрасные результаты, что вскоре была принята на всех флотах страны.

Первый дивизион базировался в бухте Находка на месте существующей в настоящее время Находкинской жестянобаночной фабрики у мыса Линдгольма, где был построен причал для субмарин.

В связи с бурным строительством города-порта Находка подводников в конце 60-х годов перевели в другое место.

Постановлением ЦИК СССР от 23 декабря 1935 года за выдающиеся заслуги в деле организации подводных и надводных сил Рабоче-Крестьянской Красной Армии и за успехи в боевой и политической подготовке краснофлотцев в числе немногих орденом Ленина был награждён командир первого дивизиона Г.Холостяков. В Кремле заслуженную награду ему вручил М.Калинин.

Подводные лодки Дальнего Востока впервые на Военно-Морском Флоте стали отрабатывать задачи боевой подготовки в течение всего календарного года. Ещё в конце 1933 года первый дивизион подводных лодок под командованием Г.Холостякова с этой целью уходил на зимовку в одну из бухт Приморья. В следующем году в бухтах, где ледовая обстановка позволяла выходить в море, зимовали дивизионы, которыми командовали Н.Ивановский и А.Заостровцев.

11 января 1936 года Щ-117 по пробитому во льду фарватеру вышла из бухты Находка в море, чтобы занять позицию на дальних подступах к берегам Приморья и здесь нести боевую службу. Эта задача не была новой для тихоокеанских подводников, но предстояло находиться на позиции не 10-15 суток, как обычно, а на протяжении её полной расчётной автономности и, возможно, более длительное время. Все задачи, стоящие перед кораблём, были выполнены блестяще. Щ-117 в два раза перекрыла установленные в те годы нормы автономного плавания ПЛ данного типа. В походе проявились надёжные качества корабля.

За высокие показатели в боевой и политической подготовке, отличное выполнение задания командования и проявленные при этом отвагу и выдержку Постановлением ЦИК СССР от 3 апреля 1936 года командир Щ-117 Н.Египко и военком С.Пастухов были награждены орденом Красной Звезды, а остальные члены экипажа - орденом «Знак Почёта». Щ-117 стала впервые в истории советского Военно-Морского Флота кораблём с полностью орденоносным экипажем.

Затем автономные плавания совершили Щ-122 - командир А.Бук и Щ-123 - командир И.Зайдулин. Они перекрыли основные показатели, достигнутые Щ-117. Советское правительство высоко оценило достижение экипажей Щ-122 и Щ-123. К концу июля 1936 года в морской бригаде капитана 2 ранга Г.Холостякова стало уже три орденоносных экипажа.

В настоящее время российские подводные лодки уверенно несут службу в океанах, месяцами находясь вдали от родных берегов. Не сразу и нелегко это далось. За выдающимися достижениями - длительные годы упорного труда, смелых поисков и дерзаний многих поколений советских подводников, фарватер которым проложили наши первопроходцы.

В конце марта 1936 года с рапортом X съезду комсомола в Москву выехала специальная делегация моряков-тихоокеанцев, возглавляемая командиром морской бригады Г.Холостяковым. Тихоокеанцы посетили Мавзолей В.И.Ленина, стали желанными гостями в редакциях газет, у метростроевцев, на московских предприятиях, побывали в музеях и театрах.

Затем тихоокеанцы навестили Николая Островского (автора книги «Как закалялась сталь»), прикованного к постели болезнью. Четырнадцать моряков с волнением вошли в комнату писателя. После взаимных дружеских приветствий начался непринуждённый разговор о флотской службе, о подводных лодках. С живым интересом слушал моряков писатель. Его интересовало всё: как живут воины, что делают в свободное время...

Во время беседы Н.Островский взял за руку Г.Холостякова и тонкими пальцами быстро ощупал рукав его кителя, задержавшись на широкой золотой нашивке.

- Это наш командир соединения, имеет орден Ленина, - пояснили моряки.

Писатель спросил, сколько лет командиру, и, услышав ответ, удивлённо произнёс:

- Вот как! Завидую. Отстал я от вас, товарищ, бессовестно отстал. Я честно тружусь по 12 часов в день. В конце мая закончу роман «Рождённые бурей». Обещаю вам, товарищи, что первые пять книжек отправлю подводникам-дальневосточникам.

- Что прикажете передать флоту? - спросил руководитель делегации.

- Крепкое рукопожатие, - ответил писатель. - Передайте подводникам привет, самый родной.

Тепло прощались моряки с любимым комсомольским писателем. Никто из них не думал, что через восемь месяцев его уже не будет в живых...

В предвоенные годы на Тихоокеанском флоте выросли и закалились замечательные кадры военных моряков, прославившихся в годы Великой Отечественной, и среди них - будущий Герой Советского Союза вице-адмирал Георгий Холостяков.

30 декабря 1937 года был организован общесоюзный Народный комиссариат по военно-морским делам. Руководить им И.Сталин поставил бывшего начальника политуправления РККА армейского комиссара 1 ранга П.Смирнова. 40-летний нарком рьяно принялся за дело, видя свою главную задачу в разоблачении врагов народа, окопавшихся на флоте. В своих мемуарах адмирал Н.Кузнецов вспоминает, как, прибыв на Тихоокеанский флот, Смирнов решил судьбу десятков людей, без раздумий ставя свою подпись на списках, подготовленных начальником краевого НКВД.

После визита наркома был арестован и расстрелян командующий Тихоокеанским флотом Г.Киреев, а член Военного совета флота корпусной комиссар Я.Волков осуждён на 10 лет лишения свободы. В списке моряков, подлежавших аресту, который не глядя подмахнул нарком, значилась фамилия капитана 2 ранга Холостякова.

7 мая 1938 года Георгия Никитича арестовали, исключили из рядов ВКП (б), лишили воинского звания и наград - ордена Ленина и медали «XX лет РККА». Допрашивали моряка с пристрастием, избивали, советовали рассказать, как он готовил покушение на командующего флотом. Ему припомнили польский плен и приговорили за шпионаж в пользу Польши, а заодно Англии и Японии к 15 годам исправительно-трудовых лагерей с последующим поражением в правах на 5 лет.

Далеко Холостякова не повезли - и так край земли. Каторгу отбывал в тюремных казематах бухты Ольга. Пока он томился в заключении, его жена добровольцем ушла на советско-финскую войну. Прасковья Ивановна служила на передовом эвакопункте действующей армии.

Георгию Никитичу помогли старые друзья, походатайствовали за него перед М.Калининым. Председатель Президиума Верховного Совета СССР не забыл бравого моряка, которому вручал орден, и помог. В мае 1940 года Холостяков был освобождён из-под стражи. Ему вернули звание и награды. Но потраченные зря годы и подорванное здоровье возвратить не могли.

После освобождения он был переведён на Черноморский флот, назначен командиром 3-й бригады подводных лодок (сентябрь 1940-го - февраль 1941-го), затем - начальником отдела подводного плавания штаба Черноморского флота.

Начало Великой Отечественной войны только флот благодаря решительности Н.Кузнецова не застало врасплох. Оперативная готовность №1 была объявлена в 01 час 15 минут 22 июня 1941 года.

Первым, в 3 часа ночи, принял удар врага Севастополь. Командующий Черноморским флотом адмирал Ф.Октябрьский медлил с решением, но тогда, не побоявшись ответственности, приказ об открытии огня отдал начальник штаба флота И.Елисеев. Авиационный налёт противника был отбит.

Через две недели после начала войны Г.Холостякова назначают начальником штаба Новороссийской военно-морской базы, а через месяц - её командующим. Корабли и части под его руководством вели боевые действия на Чёрном море, осуществляли и обеспечивали морские перевозки, участвовали в Керченско-Феодосийской десантной операции конца 1941 года.

17 августа 1942 года был создан Новороссийский оборонительный район, а в конце августа противник вышел на ближние подступы к нему.

Все находившиеся в городе части были подчинены капитану 1 ранга Холостякову. Как вспоминал адмирал Кузнецов: «В критические моменты - а под Новороссийском их было много - он нередко брал в руки автомат и сам водил матросов в бой». После ожесточённых боёв к 6 сентября почти весь город был в руках неприятеля. Наши войска закрепились лишь на его окраине - восточном берегу Цемесской бухты, но из-за этого гитлеровцы так и не смогли использовать Новороссийский порт.

Перед новым, 1943 годом Холостякову присваивают звание контр-адмирал. Зимой Георгий Никитич участвует в организации десантов в районе Южной Озерейки и у Станички. По замыслу командования, они должны были ослабить оборону противника и помочь 47-й армии.

Высадка у Южной Озерейки, наткнувшись на яростное сопротивление противника, успеха не имела. Считавшийся вспомогательным десант близ Станички оказался более удачным. Отряду в 273 человека под командованием майора Куникова удалось закрепиться и удержать плацдарм. К 15 февраля здесь уже было 17 тысяч бойцов, танки, артиллерия. Плацдарм был расширен по фронту до 7 километров и на 3-4 километра в глубину. Этот участок, обильно политый кровью и потом солдат и матросов, получил название Малой земли.

К концу февраля на плацдарме Мысхако уже действовало два корпуса - десантный и стрелковый. Обеспечение снабжения войск плацдарма все 225 дней лежало на адмирале Холостякове. Н.Кузнецов писал: «Каждая сколько-нибудь значительная перевозка на Малую землю разрабатывается как сложная боевая операция. Тщательно готовятся средства доставки и обеспечения, выбираются более неожиданные для врага курсы судов. Время перехода меняется каждый раз исходя из обстановки... От орудийных выстрелов, разрывов ракет и от лучей прожекторов над бухтой бывает светло как днём. Бои на море, суше и в воздухе не стихают, пока наши корабли идут к Малой земле и выгружаются там».

За эту успешную многодневную операцию он, единственный из моряков, был удостоен ордена Суворова I степени, предназначенного для награждения высшего командного состава Сухопутных сил. Но почему-то в военных мемуарах имя Холостякова, как и многих других настоящих героев, не упоминается.

В сентябре 1943 года при непосредственном участии Георгия Никитича было спланировано ещё два десанта. Новороссийская десантная операция 10-11 сентября стала одной из крупнейших. В ней участвовало 6,5 тысячи человек и около 150 различных судов. В ночь на 1 ноября Холостяков организует высадку у Эльтигена, под Керчью. Месяц десант под командованием В.Гладкова удерживал плацдарм, названный Огненной землёй, затем десантники с боем прорвались в Керчь.

Адмирал Холостяков становится признанным мастером десантных операций. В 1944 году Георгий Никитич исполняет обязанности командующего Азовской военной флотилией вместо адмирала С.Горшкова. Он организует ещё две высадки - у мыса Тарханкут и в Керченской бухте.

В декабре 1944 года Холостяков переводится на Дунайскую флотилию. Нарком ВМФ вспоминает: «Когда потребовалось назначить нового командующего флотилией, я без колебаний назвал кандидатуру Холостякова. И я не ошибся - под его командованием флотилия успешно решала задачи. Об этом мне не раз приходилось слышать от маршалов Р.Малиновского и Ф.Толбухина».

Болгария, Румыния, Югославия... Моряки флотилии под командованием Холостякова отличились в боях за взятие Будапешта и Вены. За Венскую операцию, где Дунайская флотилия решила ряд важных задач и оказала большую помощь наступающим войскам, она была награждена орденом Кутузова II степени.

Война разлучила Георгия Никитича с женой. Он искал её и нашёл, уже будучи командующим флотилией. Прасковья Ивановна приехала к нему в Измаил. Здоровье её было подорвано военным лихолетьем. Вскоре она скончалась.

Как ни измотан был этими годами сам адмирал, но он снова берётся за учёбу. В 1950 году Холостяков оканчивает Военную академию Генерального штаба имени К.Е.Ворошилова с золотой медалью. Получив звание вице-адмирала, Георгий Никитич командует Каспийской флотилией. Затем вновь Дальний Восток, с которым так много связано и хорошего, и тяжёлого.

В январе 1947 года Тихоокеанский флот был разделён на два флота - 5-й и 7-й. Холостяков в 1951 году возглавил 7-й флот (главная база - Советская Гавань).

Все эти годы Георгий Никитич вёл дружескую переписку с вдовой Цезаря Куникова, который был тяжело ранен 12 февраля 1943 года на Малой земле. Куников умер от ран в госпитале Геленджика, посмертно ему было присвоено звание Героя Советского Союза. Только став командующим флотом, боевой адмирал осмелился предложить Наталье Васильевне Куниковой руку и сердце. Его предложение было благосклонно принято.

Радости семейной жизни были омрачены трагедией, которая произошла на флоте. В декабре 1952 года пропала находившаяся на боевом дежурстве в Японском море дизельная подводная лодка С-117 7-го флота СССР с 52 членами экипажа. Наказание последовало незамедлительно - Холостяков был снят с поста и переведён в Москву, где до 1969 года занимал должность заместителя начальника Управления боевой подготовки Главного штаба. Много занимался строительством атомного подводного флота. В апреле-мае 1964 года был старшим на борту в первом дальнем 50-суточном походе АПЛ К-27 в Атлантический океан.

Звание Героя Советского Союза Г.Холостякову присвоили с 20-летним опозданием, в 1965 году.

После отставки в 1969 году Георгий Никитич, будучи интереснейшим рассказчиком, часто выступал с лекциями. В 1976 году вышла его книга воспоминаний «Вечный огонь».

Второй брак адмирала сложился удачно. Родился и вырос сын Георгий. Георгий Никитич помогал воспитывать сына Натальи Васильевны и Цезаря Куникова Юрия. Выросли внук и внучка - дети Юрия. Супруги жили счастливо и умерли в один день. Только смерть их была трагической.

Адмирал и его жена погибли 21 июля 1983 года в собственной квартире_от рук профессиональных похитителей наград.

Супруги Холостяковы похоронены на Кунцевском кладбище Москвы. На чёрной полированной плите две фотографии - боевого адмирала и его любимой жены. Рядом массивный якорь.

Память о выдающемся флотоводце живёт.

В Барановичах действует Дом-музей вице-адмирала Г.Холостякова. В 1984 году вступил в строй сухогруз «Вице-адмирал Холостяков».

Георгий Никитич Холостяков является почётным гражданином городов Братиславы (Словакия), Геленджика (Россия), Барановичи (Белоруссия). В Новороссийске и Измаиле одна из улиц носит имя вице-адмирала Г.Холостякова.

В этом году исполняется 110 лет со дня его рождения.

Шамиль ВАХИТОВ.

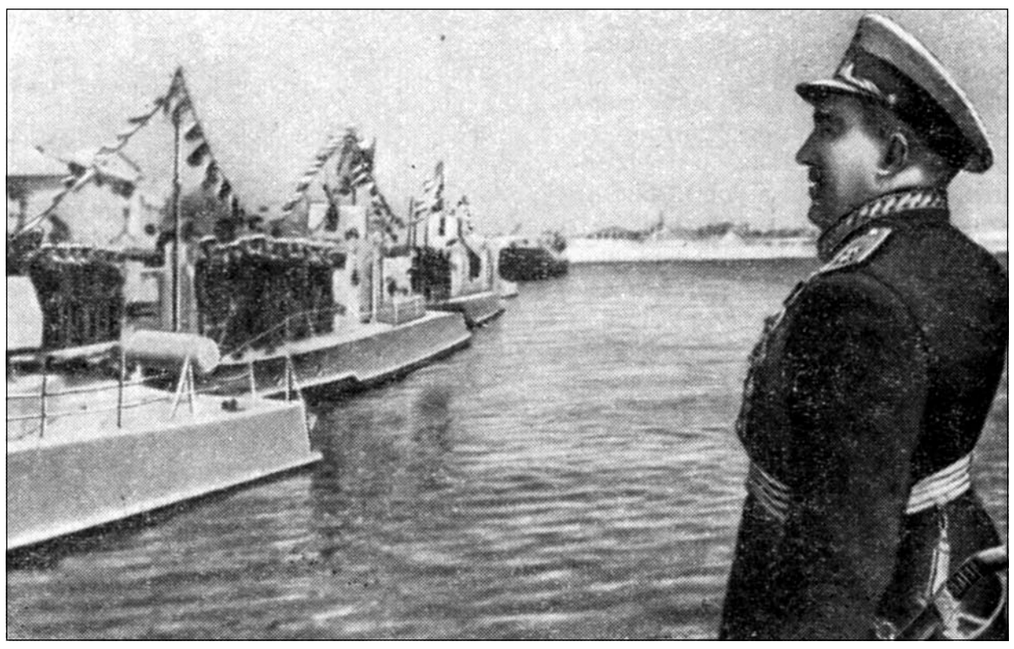

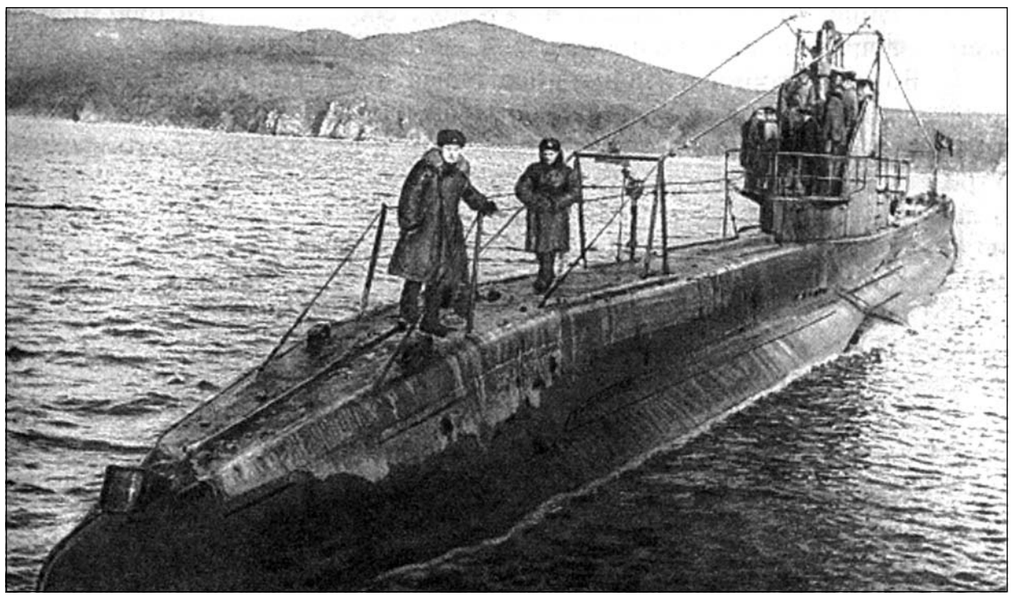

У НАС НА ДАЛЬНЕМ ВОСТОКЕ

В честь первой матери-героини

Во Владивостоке прошла торжественная церемония открытия мемориальной доски первой женщине в городе, удостоенной звания «Мать-героиня», - Раисе Полутис.

Мемориальная доска установлена на фасаде здания по ул. Верхнепортовой, 9а, где проживала Раиса Полутис.

Почётное звание «Мать-героиня», присваиваемое многодетным матерям, было учреждено 8 июля 1944 года. Указом Президиума Верховного Совета СССР от 12 января 1945 года №220/20 звание присвоено Раисе Алексеевне Полутис, воспитавшей 11 детей - 4 дочерей и 7 сыновей (одного из них приёмного).

Для справки

Раиса Полутис родилась в посёлке Слюдянка Иркутской области 8 марта 1892 года в казачьей семье.

После окончания школы Раиса получила профессию повара и переехала во Владивосток. Здесь она вышла замуж за капитана Добровольного флота Ивана Михайловича Полутиса.

В 1916-1917 годах Раиса Алексеевна была писарем участника борьбы за установление советской власти на Дальнем Востоке Константина Суханова, затем на протяжении многих лет работала шеф-поваром бассейновой больницы Дальневосточного морского пароходства, являлась секретарём партийной организации.

Семья Полутис воспитала 11 детей - 4 дочерей и 7 сыновей (одного из них приёмного).

Во время Великой Отечественной войны шестеро сыновей и дочь ушли на фронт. Родной сын Владимир освобождал Москву, приёмный Владимир окончил лётное училище в Казани, стал лётчиком, дослужился до генерала. Алексей, Ревмир, Гертруд стали участниками «огненных рейсов». Эдуард дошёл до Берлина, а в августе 1945-го погиб. Его имя высечено на мемориальной доске владивостокцам, погибшим в годы Великой Отечественной войны 1941-9145 гг. В 1944 году 15-летняя дочь Святослава начала работать в пошивочной мастерской ТОФ.

Указом Президиума Верховного Совета СССР от 12 января 1945 года звание «Мать-героиня» присвоено Полутис Р.А. Также Раиса Алексеевна была награждена орденом «Мать-героиня» и медалью «Материнская слава».

Ушла из жизни в июле 1958 года.

Да будет флаг Владивостока

Завершился приём проектов флага города. Всего в блог главы города Игоря Пушкарёва и на электронную почту официального сайта администрации Владивостока поступило 87 вариантов флага Владивостока.

На предложение главы Владивостока принять участие в разработке флага города откликнулись не только блогеры и активные пользователи сети Интернет, но и люди старшего поколения.

В течение месяца присылаемые варианты в рабочем порядке рассматривались членами специально созданной рабочей группы по разработке проекта и положения флага Владивостокского городского округа.

«Одно из главных условий разработки проекта флага - строгое следование методическим рекомендациям по разработке и использованию официальных символов муниципальных образований, утверждённым Геральдическим советом при Президенте РФ. В соответствии с данными рекомендациями флаг муниципального образования практически должен повторять герб, - отметила начальник отдела наград и геральдики управления государственной гражданской службы и кадров администрации Приморского края, член рабочей группы по разработке проекта и положения флага Владивостокского городского округа Марина Аникеева. - Авторы проектов подошли к разработке вариантов флага креативно, они взяли красивые, сочные цвета, поместили на полотнище детали, связанные с историей Владивостока. Однако эти детали отсутствуют на гербе. К сожалению, большинство авторов не пользовались данными рекомендациями».

Кроме того, не ко всем эскизам флага прилагается подробное описание. Соблюдение таких условий необходимо в связи с тем, что флаг города должен быть утверждён Геральдическим советом и внесён в Геральдический регистр. Однако, как отметила председатель рабочей группы по разработке проекта и положения флага Владивостокского городского округа, заместитель главы администрации Владивостока Елена Щёголева, все варианты флага будут рассматриваться и обсуждаться на заседании рабочей группы, которое пройдёт в ближайшее время.

Пресс-служба администрации г. Владивостока.

Памяти Героя России

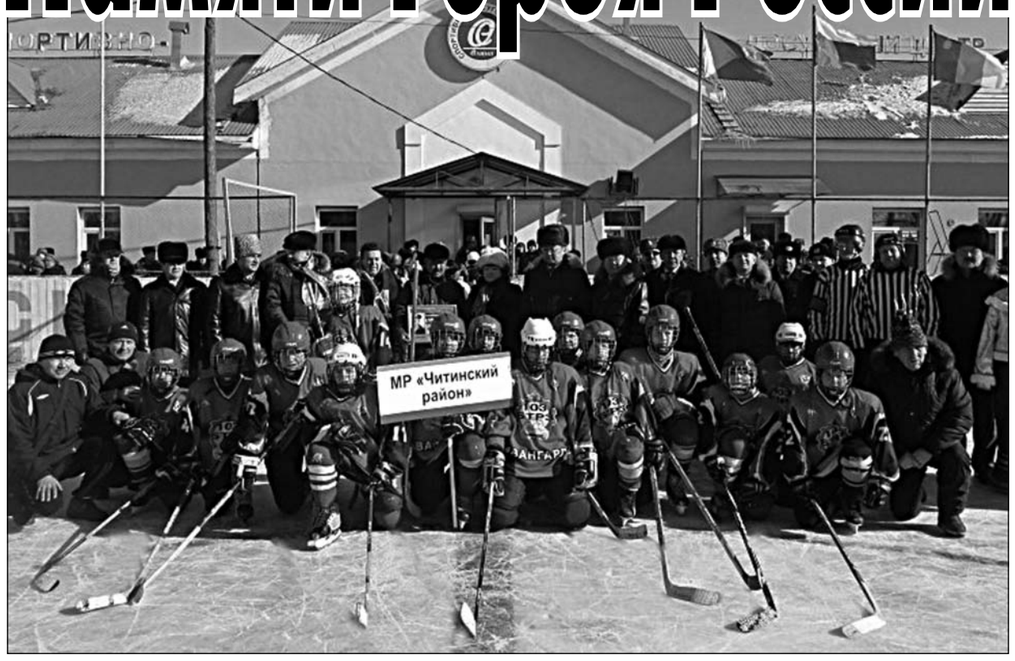

В городском поселении посёлок Агинское Забайкальского края во второй раз прошёл открытый турнир по хоккею с шайбой среди школьников, посвящённый памяти Героя России матроса Алдара Цыденжапова. В нём приняло участие пять команд - Агинского, Дульдургинского, Могойтуйского, Читинского районов и окружного центра - посёлка Агинское.

На торжественном открытии турнира присутствовали заместитель председателя правительства Забайкальского края - руководитель администрации Агинского Бурятского округа Сокто Мажиев, главный федеральный инспектор по Забайкальскому краю Баир Жамсуев, депутат Государственной Думы Федерального собрания Российской Федерации народный артист СССР профессор Иосиф Кобзон, командующий 29-й общевойсковой армией Восточного военного округа генерал-майор Александр Романчук, начальник Управления ФСБ России по Забайкальскому краю генерал-майор Василий Сидоров, начальник УМВД России по Забайкальскому краю генерал-майор Юрий Ларионов, исполняющий обязанности министра физической культуры и спорта Забайкальского края Сергей Метешов, военный комиссар Забайкальского края Пётр Брыкин, глава городского округа посёлок Агинское Ананда Дондоков, командир 36-й отдельной мотострелковой бригады гвардии полковник Рустам Мурадов, специально прибывшие из Владивостока командир атомного крейсера «Адмирал Лазарев» капитан 2 ранга Николай Николаев, заместитель командира эсминца «Быстрый» по работе с личным составом капитан 2 ранга Алексей Пикулин, родители Алдара - Батор Жаргалович и Билигма Зыдыгаевна, родственники и многочисленные земляки.

В своих выступлениях С.Мажиев, Б.Жамсуев, И.Кобзон, А.Пикулин, А.Дондоков подчеркнули доблесть и мужество, отвагу и героизм, проявленные в критические минуты матросом Алдаром Цыденжаповым на эсминце «Быстрый», где он проходил флотскую службу. В память о простом бурятском пареньке Алдаре Цыденжапове на эсминце «Быстрый» оформлен уголок, он навечно зачислен в списки экипажа.

А на его родине - в городском поселении посёлок Агинское было решено проводить хоккейный турнир среди школьников. Алдар любил этот мужественный вид спорта, формирующий в мальчишках крепость духа, стойкость, волю к победе. В прошлом году в первом турнире, посвящённом памяти Героя России, приняло участие шесть команд сёл и посёлков Агинского Бурятского округа. А на нынешний, кроме сборных команд трёх районов округа по двум возрастным группам, приехала, при спонсорской помощи 103-го бронетанкового ремонтного завода, и сборная команда Читинского района, составленная из ребят посёлка Атамановка, и тем самым повысился статус, увеличился и усилился состав участников турнира.

С первых матчей на хоккейных площадках посёлка развернулись напряжённые и бескомпромиссные поединки, в которых никто не хотел уступать. Нередко мальчишеский максимализм, порой сопровождавшийся горькими слезами поражений, ставил в тупик судей и зрителей...

Победителем в старшей возрастной группе заслуженно стала сборная команда Агинского района, второе место у команды посёлка Агинское, третье - у сборной Дульдургинского района.

В младшей возрастной группе первенствовала сборная команда Дульдургинского района, «серебро» - у сборной Могойтуйского района, а «бронза» - у сборной Читинского района.

Команды-победительницы и призёры награждены переходящими кубками, а игроки - медалями и дипломами соответствующих степеней, ценными и памятными подарками от организационного комитета и многочисленных спонсоров.

Максим Маркин (Дульдургинский район) и Евгений Бритвин (п. Агинское) признаны лучшими игроками турнира.

Лучшими вратарями стали Иван Мясников (Дульдургинский район) и Игорь Образцов (Агинский район); лучшими защитниками - Хэшэгто Цыденов (Могойтуйский район) и Батор Бадмаев (Дульдургинский район); лучшими нападающими - Евгений Шеломенцев (Читинский район) и Антон Хохряков (Агинский район); лучшими тренерами - Андрей Атавин (Читинский район) и Эдуард Сарапулов (Агинский район).

Победителям вручены клюшки с автографами и пожеланиями мэтра советской и российской эстрады Иосифа Кобзона.

Тимур ЛАМБАЕВ.

НА СНИМКАХ: выступает Иосиф КОБЗОН; команды-участницы и зрители.

Фото автора.

г.Чита.

ПОБЕЖДАЕТ ТОТ, КТО В СЕБЕ УВЕРЕН

В водноспортивном комплексе соединения морской пехоты завершился открытый чемпионат Тихоокеанского флота по армейскому рукопашному бою (АРБ). В первый день состоялись предварительные встречи бойцов, а во второй - финальные поединки. Пятнадцать команд из разных регионов Дальнего Востока боролись за призовые места.

В последнее время этот вид спорта становится всё более популярным и среди молодёжи. Участие таких титулованных бойцов, как Шавкат Ишпулатов, Андрей Гришин, Роман Люлькин, свидетельствует о высоком уровне прошедших соревнований. Поэтому победить в них - большая честь.

...Непростым был финальный поединок лейтенанта Дмитрия Макарова, второй раз ставшего чемпионом флота, и матроса Дмитрия Садовничего. Они знакомы около полугода, так как оба входят в состав флотской сборной по АРБ, вместе тренируются.

Дмитрий Садовничий - кандидат в мастера спорта по боксу. За год службы в морской пехоте он успешно освоил приёмы рукопашного боя, но основной упор всё-таки делает на ударную технику руками. Поэтому Дмитрию Макарову пришлось выбирать специальную борцовскую тактику. В какой-то момент ему удалось провести свой коронный приём. Лёжа на ковре, он перехватил атакующую руку соперника. Выполнив болевой приём, Дмитрий Макаров одержал победу.

Сразу после финального поединка офицер рассказал, что чувствует, став чемпионом: «Трудный был бой: Дмитрий Садовничий - сильный и опытный боец, но предыдущий день был сложнее. Я провёл четыре поединка, противники все сильные, отлично владеющие всеми приёмами рукопашного боя.

Конечно же, я рад: уже двукратный чемпион флота. В этом году выше уровень участников. Буду готовиться к новым боям. Хотелось бы поучаствовать в российских соревнованиях и стать мастером спорта».

Около двух лет капитан-лейтенант Артём Брындин является тренером флотской сборной команды по АРБ. На этих соревнованиях он выступил в качестве одного из организаторов и главного судьи и так прокомментировал итоги поединка: «Считаю, что в предыдущих схватках лейтенант Дмитрий Макаров не выложился полностью. Меня как тренера он порадовал только в финальном бою. Дмитрий грамотно применил борцовские приёмы, но надо ещё работать над тактикой. Чтобы претендовать на звание мастера спорта, нужно уметь делать то, что делают все, но гораздо лучше, или уметь делать то, что другие не умеют».

Шесть гвардейцев с ГРКР «Варяг» принимали участие в чемпионате, но до финала дошёл лишь гвардии матрос Александр Троян, став серебряным призёром. В двух предварительных схватках он одержал победу. Причём оба раза, уступая в счёте, на последних секундах боя он буквально взрывался. В нём появлялась спортивная злость, удар за ударом он набирал очки, а уставший противник проигрывал. У Александра хорошо поставлен удар правой рукой: если он попадал сопернику в грудь или голову, тот на доли секунд терял координацию, а Александру этого времени было достаточно, чтобы нанести ещё серию ударов. В одном из поединков ему удалось провести несколько удачных ударов ногами. Когда Александр чувствовал, что соперник слабеет, применял борцовские приёмы.

В финальной схватке его противником был кандидат в мастера спорта по боксу матрос Денис Кузьмин из команды соединения морской пехоты «Залп». Денис, имея преимущество в весе и росте, оказался сильнее. Сначала он провёл удачный удар в голову, позже, упав в борьбе, Александр получил ещё один сильный удар ногой. По решению судей бой был остановлен, и рефери на ковре поднял руку матроса Дениса Кузьмина. Но Александр доволен результатом.

В техническом плане армейский рукопашный бой представляет собой своеобразную смесь всех видов боевых единоборств: самбо, дзюдо, бокс, карате, классическая и вольная борьба. Здесь допускается полный контакт при ударах руками и ногами, применение болевых приёмов.

Всем этим прекрасно владеет опытный боец - мастер спорта по самбо старшина 2 статьи контрактной службы Гасан Изамутдинов. Поэтому удивительным было его поражение в бою с мастером спорта по боксу матросом Вячеславом Мирзаевым, который занял третье место.

У тренера сборной по рукопашному бою Артёма Брындина нашлось этому объяснение: «Я хорошо знаком с этими спортсменами: они тоже входят в сборную флота. Возможно, Гасан был функционально не готов, и Слава превзошёл его на скоростных ударах.

Но самое главное, что психология борца и боксёра различаются. Гасан - высококлассный борец, но ему не хватает ударной техники. Боксёры по своей сути более агрессивны, у них иная манера ведения боя. К тому же Вячеславу удалось за короткий срок овладеть многими борцовскими приёмами и навыками ухода от них. Он всё время держал Гасана на дистанции, не давал выполнять проходы в ноги. Единственное, что меня удивляет: почему Гасан не переиграл его тактически?»

...Сошлись ещё два бойца, один из них - профессиональный спортсмен из спортивного клуба «Бастион» Роман Люлькин, а второй - флотский чемпион по самбо сержант контрактной службы Денис Бахмет. Это представители одной из самых коварных весовых категорий - свыше 85 килограммов, то есть соперник может иметь существенное преимущество в весе. Побеждать в ней особенно сложно. Именно так и пришлось побеждать Денису во всех предварительных схватках, в финальной же сделать этого не удалось.

В армейском рукопашном бою схватка идёт в течение одного раунда продолжительностью три минуты, но со стороны заметно, как устают спортсмены. Вот и Денис после поединка был уставшим, тяжело дышал, но всё-таки пребывал в хорошем настроении: «Я не расстроен. Соперник сильный, натренированный, хорошо поставлены удары руками и ногами, очень подвижный. Работать с ним было интересно. Что касается результата... Спорт есть спорт. В этот раз слабее оказался я. Проанализировав бой, скажу, что мне не хватило техничности и не стоило лезть в борьбу, надо было предпочесть боксёрскую технику. Конечно, необходимо больше тренироваться, чтобы побеждать».

Как и в любых соревнованиях, среди участников были и победители, и проигравшие. Но, без сомнения, все они показали высокий уровень мастерства. Подводя итоги, капитан-лейтенант Артём Брындин похвалил мастера спорта по боксу матроса Ивана Кочкурова - ещё одного представителя сборной ТОФ по АРБ: «Он хорошо работал. Выполнял броски, подсечки, точные удары ногами, что не свойственно боксёрам». Кстати, Иван занял второе место, так же, как матросы Владислав Васильев, Дмитрий Садовничий, Александр Троян и сержант контрактной службы Денис Бахмет. Бронзовыми призёрами чемпионата стали матросы Вячеслав Мирзаев, Денис Спирин и капитан-лейтенант Николай Орлов. В командном зачёте команда «Залп» на втором месте.

...Напоследок капитан-лейтенант Артём Брындин рассказал о ближайших планах: «Меня и сборную пригласили на Кубок Каспия, который состоится в конце апреля. Его статус изменился, теперь он международный, то есть у нас как у спортсменов появляются новые перспективы».

Хочется надеяться, что на флоте появятся мастера спорта международного класса по армейскому рукопашному бою. Тем более что есть на Тихоокеанском флоте бойцы, готовые защитить его честь на соревнованиях любого уровня.

Капитан 3 ранга Светлана ПОГРЕБНАЯ.

Фото автора.

НОВОСТИ КУЛЬТУРЫ

Прикосновение к волшебству

Лепестки этого цветка напоминают трепещущие крылья бабочки. Нежно-розовые, лиловые, жёлтые, белые, зелёные и даже черные... Богатство и разнообразие форм «королевы благоуханных растений», как назвал орхидею очарованный её красотой Конфуций, не только доставляют эстетическое наслаждение, но и открывают наблюдателю некоторые тайны природы, создающей такое изящество.

Орхидеи как символ утончённости, нежности и любви будто бы созданы для восхищения и романтических фантазий. Это ещё раз ярко демонстрирует выставка-продажа, благоухающая в музейно-выставочном центре музея им. В.К.Арсеньева (ул. Петра Великого, 6).

На выставке представлены орхидеи разных видов: Масдевалия, Брассия, Ванда, Целагины, Энциклии и многие другие. Десятки названий и богатая яркая палитра красок и оттенков - на любой вкус - составили эту весеннюю экспозицию. Тут же можно было получить исчерпывающую консультацию - как правильно пересадить и в дальнейшем ухаживать за хрупким растением, как выбрать наиболее удобное место, чтобы орхидея как можно дольше радовала вас своими пышными гроздьями, и не один раз в году.

Все, кому посчастливилось уйти с выставки с таким приятным приобретением, наверняка ощутили, как осветил он дом новым светом, создал атмосферу уюта и гармонии.

«Мир удэгейской женщины»

Выставка с таким названием будет работать до конца марта в учебно-научном музее ДВФУ, расположенном по Океанскому проспекту, 37. Подготовила экспозицию общественная организация малочисленных народов «Кедр».

О традициях предков рассказывают посетителям выставки Раиса и Инга Андрейцевы. С 1993 года они стремятся сохранить и развить культуру малочисленных народов, познакомить с древними обычаями младшее поколение.

- Наша выставка встречает весну и призвана возродить некоторые традиции удэгейского народа. Она посвящена нашим женщинам, их быту. Здесь же проводятся мастер-классы: желающие могут познакомиться с традиционной вышивкой народа удэге, услышать рассказы о том, как они воспитывают детей, как сохраняют язык и древние обычаи, - говорит директор общественной организации «Кедр» и представительница народа удэге Раиса Андрейцева.

Она одна из немногих в нашем крае, кто поёт на удэгейском языке и с удовольствием демонстрирует это приветственной песней, которой раньше встречали гостей. И тут же приглашает всех в Красноармейский район Приморского края, в тайгу: «Там все желающие смогут познакомиться с приёмами ловли рыбы и охоты. То есть посмотреть на быт и культуру таких народов в естественной среде».

Для посетителей выставки Инга Андрейцева приготовила небольшой мастер-класс, посвящённый встрече весны. Каждая девушка, участвуя в этом обряде, держит в руках специальные шаманские принадлежности - отточенные берестяные палки. Молодые удэгейки идут по кругу друг за другом с восклицаниями: «Я люблю». Во время ритуала юные жительницы тайги непременно думают о счастье и благополучии в доме, верят, что духи непременно исполнят их.

Все представленные экспонаты сделаны удэгейцами: женская и мужская одежда с различными защитными орнаментами, украшения из кожи рыб, чешуи сазана, берестяные коробы, шалаш с детской люлькой. Каждый завиток вышивки, каждый цвет украшения соответствуют обычаям. Традициям, которые сохраняются усилиями, любовью и богатством мира удэгеской женщины.

Рукодельные чудеса

Познакомиться с ними можно на выставке в Приморском краевом центре народной культуры, расположенном по улице Пушкинской, 25. Мастерицы из Владивостока и Фокино представили самые лучшие экспонаты из своих авторских коллекций.

«Выставка проходит здесь уже пятый раз, - рассказывает Наталья Христенко, директор керамической мастерской «Жар-птица» из Фокино и одна из организаторов выставки. - Сейчас диапазон наших рукодельниц значительно расширился. Есть вышитые ожерелья, валяные бусы и броши, украшения из бисера и сутажные украшения; декор для дома и предметы интерьера, выполненные в технике декупажа; разнообразная керамика. Несколько столов выделено для мастериц мыловарения. Кстати, они давно освоили не только изготовление мыла ручной работы с разнообразными ароматами и маслами, но и научились делать скрабы для тела, ароматические «бомбочки» для принятия ванны и многое другое. А какие чудесные игрушки из самых разных материалов делают наши участницы! Какие уникальные открытки! Это стоит увидеть».

Переходя от стола к столу, посетители выставки попадают в мир творчества. Кого-то восхищают уникальные блокноты, кого-то - «книжкины одёжки» - ручной работы чехлы для электронных книг, кого-то - изящные украшения из бисера, природных камней, а кого - коллекция кукол.

Участники выставки и многочисленные посетители с интересом и большим желанием делятся друг с другом секретами мастерства и профессиональными тонкостями. Выставка стала не только павильоном для экспозиции, но и площадкой для обмена опытом и знаниями, настоящей творческой лабораторией приморских рукодельниц.

Ежедневно на выставке-ярмарке «Рукодельные чудеса» проходят мастер-классы. Желающие могут узнать, как сделать цветы из войлока, как лучше изготовить сутажные украшения, как освоить технологию мыловарения или технику батика и многое другое. Приморские мастерицы снова и снова убеждают всех: фантазия и умелые руки творят настоящие чудеса!

Подборку подготовила Татьяна ТКАЧЕНКО.

Фото автора.

Победные па приморчанок

Учащиеся 3-го класса хореографического отделения детской школы искусств №6 стали победителями в одной из номинаций 3-го международного конкурса «Музыкальный мир».

Ежегодно конкурс проходит в разных городах и странах, в этом году «Музыкальный мир» приняла культурная столица России - город Санкт-Петербург.

За первые места в номинациях «Вокал», «Инструментальная музыка», «Хореография» и «Театральный жанр» соперничали творческие коллективы из России, Белоруссии, Украины, Казахстана. Россию представили участники из Сибири, Заполярья, Урала, а Дальний Восток - воспитанники хореографического отделения детской школы искусств Владивостока №6.

13 юных танцовщиц продемонстрировали классический танец. Номера «Класс-концерт» и «Сон звездочёта» произвели впечатление на зрителей и жюри, присудивших коллективу первое место.

Пресс-служба администрации г. Владивостока.

ГЛАВНЫЙ РЕДАКТОР - Ю.М.ТРАКАЛО

УЧРЕДИТЕЛЬ - Министерство обороны Российской Федерации.
ИЗДАТЕЛЬ - командующий Тихоокеанским флотом.

Газета зарегистрирована Министерством печати и информации РФ. Регистрационный №01968.
Адрес редакции: **690090, г. Владивосток-90, Посьетская, 22.**
E-mail: **bv.tof@mail.ru**

Редакция рукописи не рецензирует и не возвращает, в переписку с авторами писем не вступает и не пересылает письма адресатам, в чью компетенцию входит их рассмотрение. Ответственность за достоверность изложенных фактов и правильность цитат несут авторы публикаций.

Дежурный редактор Н.Пискунова.
Макет Н.Журов.
Выпускающий Л.Безручко.
Вёрстка И.Преснякова.
Набор Т.Титоренко.
Корректоры Л.Леман, Р.Долгоновская, Е.Рыбалова.

ТЕЛЕФОНЫ:
Дежурный по редакции - **(423) 241-42-00**.
Отдел освещения боевой подготовки и воспитательной работы - **221-63-83**.
Отдел общественно-политических и молодёжных проблем (культуры и быта) - **241-42-61**.
Отдел корреспондентской сети (информационно-массовой работы и писем) - **221-69-12**.

Авторам, не предоставившим паспортные данные и ИНН, гонорар не выплачивается.

Время подписания в печать:
по графику - 13.00,
фактически - 13.00.

Отпечатано в ОАО «ИПК Дальпресс». г. Владивосток, пр-т «Красного знамени», 10.

Газета распространяется в Приморском, Камчатском, Хабаровском краях, Сахалинской области.